12 PLAISIRS CAPITAUX EN NOUVELLE-AQUITAINE

N°1

#neoptimiste

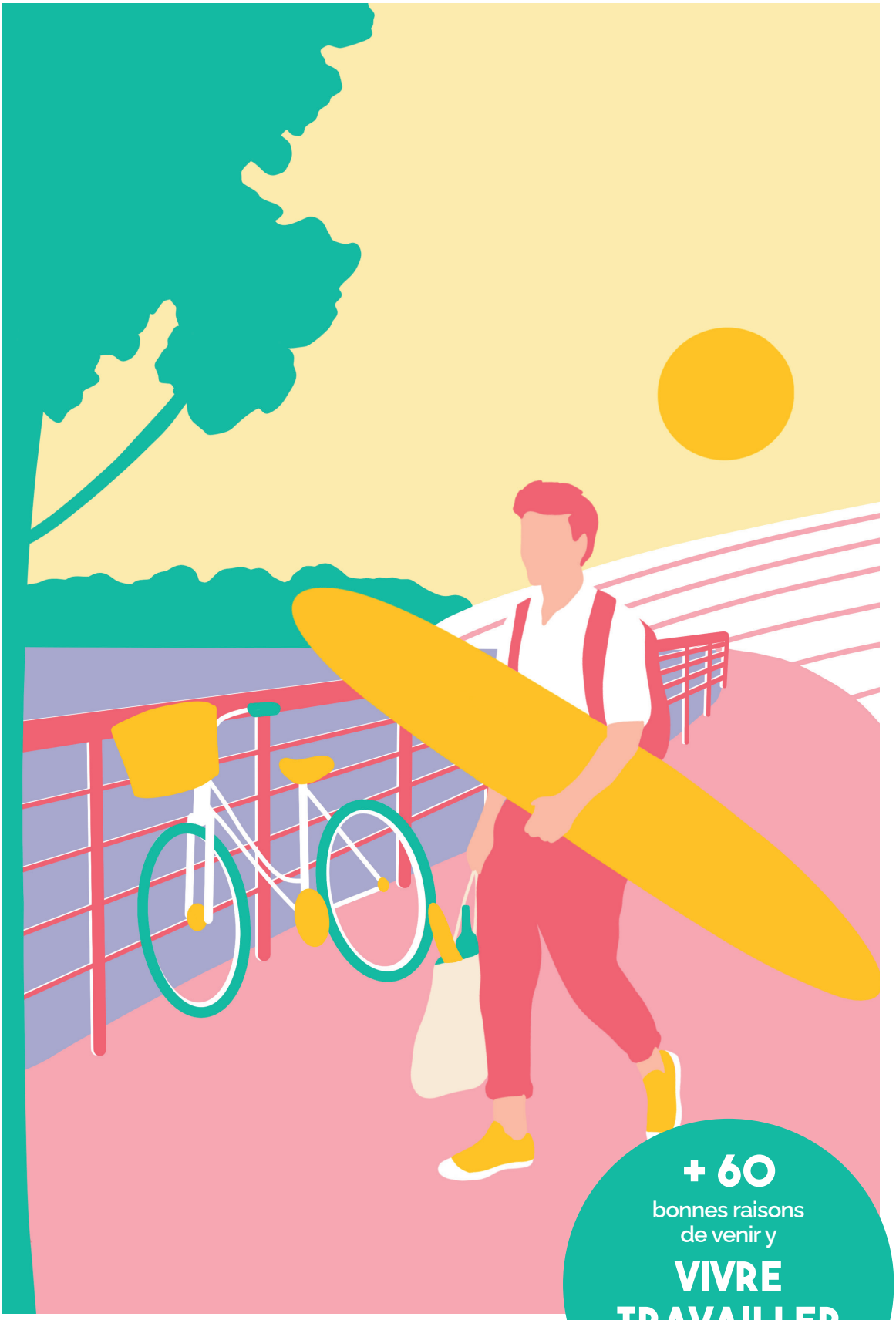

+ 60
bonnes raisons
de venir y
VIVRE TRAVAILLER ET INVESTIR

RÉGION Nouvelle-Aquitaine

#LA NOUVELLE-AQUITAINE, À CŒUR OUVERT

Quelque 6 millions de personnes peuvent en témoigner : vivre en Nouvelle-Aquitaine n'a rien d'un péché ! C'est un plaisir. Plusieurs, même. Douze, très exactement.

Partout où l'on passe, quel que soit le sol que l'on foule – le sable de la Côte basque, les rives de Vassivières ou le Marais poitevin -, les plaisirs se vivent en instantané.

Pour donner envie aux curieux, aux hédonistes, aux téméraires de venir un jour s'y établir, la Région a pensé que le meilleur moyen était encore de leur offrir la liste de tous les ingrédients d'une vie épanouie : une bonne dose d'authenticité mélangée à une énergie sans faille, un fond de tradition synonyme de passion, ce qu'il faut de convivialité pour donner du goût, quelques traits de créativité pour booster l'innovation, de l'espace pour la sérénité, et un savant équilibre entre bienveillance et découverte.

Chaque année, la Nouvelle-Aquitaine voit sa population augmenter de 0,5% en moyenne. Si les douze départements qui la composent ont à cœur de valoriser leurs atouts comme leurs atours, tous partagent les mêmes valeurs et œuvrent au quotidien pour attirer de nouveaux talents.

#neoptimiste se veut le miroir de cette riche diversité. Au fil des pages, chacun puisera ainsi l'inspiration de perspectives nouvelles et enthousiasmantes ; des raisons supplémentaires de céder à la tentation du Sud-Ouest. Et, en guise de touche finale, tous les arguments pour nourrir cette envie d'en être.

CRÉDITS :

Chef de projet éditorial / Conception & rédaction :
Le Bureau des Histoires
Maquette / Graphisme : Pauline Stambula

CRÉDITS PHOTOS

Page 4 Bestjobers@CRTNA
Page 5 Françoise Roch @Région Nouvelle Aquitaine / @PierreCarton

Page 6 MonNuage@CRTNA
Page 7 @Gueuleton / @ThierryMartrou

Page 8 A_Joinet@CRTNA
Page 9 Avec l'aimable autorisation de Le Pacte / Françoise Roch@CRTNA

Page 10 Alban_Gilbert@CRTNA
Page 11 Françoise Roch@CRTNA / Abbaye_Cadouin@Semitour

Page 12 Joshua Hoehne@unsplash
Page 13 Alexandre Dupeyron@Région Nouvelle Aquitaine / @GuillaumeFontaine

Page 14 Alban_Gilbert@CRTNA
Page 15 S_Pailloncy@CRTNA / Françoise Roch@CRTNA

Page 16 D_Guillemain@CRTNA
Page 17 Françoise Roch@Région Nouvelle Aquitaine / @GuillaumeFontaine

Page 18 Françoise Roch@CRTNA
Page 19 Kelsey_Knight@unsplash / @GregoireZimmermann

Page 20 @Dronisos
Page 21 Paul Robin@Région Nouvelle Aquitaine / @Domalys

Page 22 DannyHowe@unsplash
Page 23 EmmyMartens@CRTNA / @LePotagerdesPoissons

Page 24 Alban_Gilbert@CRTNA
Page 25 Céline Levain@Région Nouvelle Aquitaine / Sabine Delcour@Région Nouvelle Aquitaine

Page 26 Alban_Gilbert@CRTNA
Page 27 P_Laurencon@CRTNA / @PierreCarton

Page 29 / Carte @Région Nouvelle Aquitaine

Ancienne caserne réhabilitée en lieu alternatif, Darwin éco-système séduit par ses vastes espaces de liberté.

PLAISIR CAPITAL #1

L'AUTHENTICITÉ

5 BONNES RAISONS ...

- Goûter au miel 100% local des Ruchers du Gué (Charente-Maritime).
- Craquer pour un cannelé de Bordeaux à l'heure du goûter.
- Faire étape à Collonges-la-Rouge, l'un des plus beaux villages de France (Corrèze).
- Jouer aux quilles dans le Béarn (Pyrénées-Atlantiques) et les Landes.
- Cocher un à un les sites classés au patrimoine mondial de l'UNESCO (Saint-Emilion, le Port de la Lune, les grottes de la Vézère...).

Les Usines nouvelles, ancienne friche industrielle de la filature de Ligugé (Vienne) transformée en tiers-lieu.

Choisir une qualité de vie authentique indépendamment de son lieu de travail est un luxe dont rêvent nombre de Français. La multiplication des tiers-lieux et autres espaces de coworking en Nouvelle-Aquitaine est l'illustration parfaite d'un phénomène en passe de devenir un mode de vie.

DU BONHEUR EN HAUT DÉBIT

Ponctuant habilement le paysage, le séduisant modèle du tiers-lieu aura révélé toute son utilité au cours de ces dernières années, non sans servir de faire valoir à une notion chère à la région : l'authenticité. Si la crise sanitaire a permis de prouver que le travail à distance était possible pour de nombreuses entreprises, elle a aussi mis en exergue la qualité de vie en Nouvelle-Aquitaine. Le caractère essentiel de ces espaces de travail partagés n'a donc jamais été aussi important pour s'offrir un univers professionnel adéquat au quotidien, tout en participant à une énergie créative commune.

Que ce soit autour de la métropole bordelaise ou dans des communes plus excentrées, ces alternatives proposent des conditions de travail idéales où la convivialité et les échanges favorisent la productivité. Grâce au déploiement du très haut débit, l'usage du numérique offre des outils et services sur-mesure pour les télétravailleurs. La Corrèze en est devenue le parfait exemple : du 400, tiers-lieu pionnier à Brive-la-Gaillarde, aux Bains Douches Numériques de Tulle, freelances et entrepreneurs des quatre coins du territoire se retrouvent dans ces bulles de convivialité pour mener à bien leurs projets. Sur ces terres, les espaces de travail collaboratifs poussent au même rythme que les champignons tant et si bien que la région comptera 300 tiers-lieux d'ici la fin 2021. Via un Réseau d'Initiative Publique (RIP), la Région Nouvelle-Aquitaine a déjà engagé plus de 280 millions d'euros pour financer près de 1,7 million de prises de fibre optique, situées majoritairement sur les territoires les plus ruraux (7 départements) oubliés par les opérateurs privés.
De quoi encourager la compétitivité des entreprises déjà implantées et faire naître chez d'autres l'envie farouche de s'y installer, tout en améliorant un peu plus encore la qualité de vie des habitants. En effet, au quotidien, le très haut débit facilite l'accès à de multiples services, comme notamment les démarches administratives ou encore les télé-consultations.

300
TIERS-LIEUX DANS LA RÉGION D'ICI FIN 2021

1ère
VILLE PRÉFÉRÉE DES CADRES SOUHAITANT QUITTER PARIS : BORDEAUX
(source : sondage Cadremploi - août 2019)

INTERVIEW

WONDER LANDES

À la fois pépiniériste et paysagiste à Gaujacq (Landes), Jean Thoby apporte à la Maison Chanel son expertise sur la culture des camélias, variété emblématique de ses cosmétiques de luxe. Rencontre avec un passionné de fleurs précieuses.

Quelle est la particularité des terres landaises ?
Avant notre implantation à Gaujacq avec ma femme Frédérique, en 1985, nous avons fait des analyses précises. Il est apparu que le climat, chaud et humide, et la qualité des sols, permettaient de cultiver des plantes issues des cinq continents. Le camélia, d'origine japonaise, s'y adapte notamment très bien !

Quel est votre lien avec la Maison Chanel ?
En 1997, la marque de luxe nous a proposé de participer à ses recherches sur les camélias pour la cosmétique. Des molécules de la variété Alba Plena se sont révélées extrêmement hydratantes. C'est ainsi que nous avons lancé la production plusieurs années plus tard.

La récolte se déroule d'octobre à mai, avec un pic de floraison entre mi-février et mi-mars. Chanel a également implanté sa « Ferme aux camélias » juste à côté de nos terres.

En quoi votre collaboration s'est avérée bénéfique pour le règne végétal ?
En horticulture, il existe une variété visuellement similaire et beaucoup plus facile à cultiver qui aurait remplacé, à coup sûr, l'Alba Plena. Toutes les recherches et le développement de sa production ont permis, assurément, de préserver cette espèce datant du XVIe siècle.

PLAISIR CAPITAL #2

LA CONVI-VIALITÉ

Chaque été, la ville de Bayonne prend les couleurs du Pays Basque pour célébrer ses fameuses fêtes.

5 BONNES RAISONS ...

- Sentir la ferveur d'une course landaise... en gardant ses distances !
- Créer son entreprise, main dans la main avec Invest in Nouvelle-Aquitaine.
- De décembre à mars, faire son marché au gras, à Sarlat (Dordogne), Brive (Corrèze) ou Tarrasson-Lavilledieu (Dordogne).
- Se retrouver en famille une fois par an au Futuroscope (Vienne).
- Assister à un match de rugby et apprendre par cœur l'hymne du Biarritz Olympique « Paquito Chocolatero ».

La bande des Gueuletons.

L'ambiance chaleureuse des férias et les retrouvailles gastronomiques qui réveillent les papilles... : la convivialité est une valeur chère en Nouvelle-Aquitaine ! Des rendez-vous souvent historiques mais qui demeurent intergénérationnels : la jeunesse n'a jamais eu besoin de se faire prier pour assurer la relève.

POUR VIVRE HEUREUX, VIVONS SUD-OUEST

Toutes de blanc vêtues, des milliers de personnes se parent au choix d'une touche de rouge du côté des férias de Bayonne (Pyrénées-Atlantiques) ou de bleu pour les fêtes de la Madeleine (Landes) durant la période estivale. Dax, Soustons, Saint-Vincent de Tyrosse... Jusqu'aux Landes, la convivialité est ancrée dans l'ADN de ces deux départements frontaliers.
Ailleurs dans la région, d'autres évènements rythment un agenda festif. Là où les sportifs s'élancent déguisés dans le Marathon du Médoc (Gironde), les fines bouches s'évadent du côté de La Fête de la truffe de Sarlat (Dordogne), au Festival Musiques et Gastronomie du monde en Poitou-Charentes. D'autres, enfin répondent à l'appel enthousiasmant de l'Automne gourmand organisé chaque année dans le Parc naturel régional du Périgord-Limousin. Quant à l'apéritif, un incontournable néo-aquitain, il se mue ici en une expérience unique grâce à des élixirs haut de gamme nés sur un terroir fécond.
Les amateurs de bonne chère souhaitant faire durer le plaisir seront pour leur part bien inspirés d'adopter l'esprit des créateurs de « Gueuleton », lancé par trois bons vivants à Agen (Lot-et-Garonne). Un concept de restaurants qui a, depuis, essaimé aux quatre coins de la région et qui incarne l'art de vivre à la française. Dans ces repaires pour Gargantua comme lors de banquets foisonnants, les grandes tablées côtoient le tournebroche géant et les paroles d'épicuriens celles de connaisseurs. Une valeur sûre pour toujours se sentir bien dans son assiette.

1932

LANCEMENT DES FÊTES DE BAYONNE (PYRÉNÉES-ATLANTIQUES)

n°1

DES RÉGIONS ŒNOTOURISTIQUES

PORTRAIT

UN BRASERO 100% « MADE IN CREUSE »

Aux beaux jours, le doux fumet des grillades est toujours annonciateur d'un moment de bonheur : l'appel du barbecue réunit invariablement famille et amis. Pour Fabrice Priant, ces festivités devraient avoir lieu tout au long de l'année. A la tête d'une entreprise qui porte son nom, implantée à La Souterraine (Creuse) et spécialisée dans les travaux de bâtiment, les espaces verts et la confection de piscines, il a décidé d'ajouter une nouvelle corde à son arc en inaugurant à l'été 2020 un appareil « 3 en 1 » faisant à la fois office de brasero, de plancha et de barbecue. Une innovation entièrement réalisée dans le département avec la ferronnerie ACL. 140kg d'innovation montés sur roulettes afin de le déplacer au gré des envies de ses acquéreurs, particuliers ou professionnels. Fabrice Priant a sans doute eu l'illumination propice en ces temps de crise sanitaire : le brasero, originaire des pays scandinaves, est l'incarnation de la convivialité.

Les oeuvres de Tolkien, sources d'inspiration inépuisables pour la Cité internationale de la tapisserie à Aubusson.

PLAISIR CAPITAL #3

LA CRÉA-TIVITÉ

5 BONNES RAISONS ...

- Tester Le Grand Dressing, 1er service de location de vêtements pour hommes basé à La Rochelle (Charente-Maritime).
- Découvrir les peintures de Nicolas Thollot-Arsac, co-fondateur de NAART (Landes).
- S'initier au travail de la porcelaine lors d'un stage à l'École nationale supérieure d'art de Limoges.
- Craquer pour un jouet éco-responsable signé Pirouette Cacahouète (Corrèze).
- Refaire toute sa déco grâce au nouveau Salon Cocoon de Bordeaux (Gironde).

Le film "Minuscule", récompensé par un César en 2015 et né dans les studios 2D-3D Animations d'Angoulême.

Des grands succès tournés dans la région à la filière du film d'animation récompensée par les plus grands trophées, la Nouvelle-Aquitaine écrit le scénario d'une prestigieuse réussite.

DE LA SUITE DANS LES IDÉES

Qu'il s'agisse de l'indémodable colonie de vacances prenant ses quartiers d'été au château de la Couronne à Marthon (Charente) dans *Nos jours heureux* ou de la chaleureuse bande de copains de Guillaume Canet dans *Les Petits Mouchoirs* au Cap Ferret (Gironde), la diversité des paysages en Nouvelle-Aquitaine est une source d'inspiration inépuisable pour le cinéma français. Mais aussi un vivier à succès, à en croire le dernier palmarès des César dévoilé en mars 2021, qui a honoré trois films soutenus par la Région : *Mignonnes* de Maïmouna Doucouré et *Adolescentes* de Sébastien Lifshitz, ainsi que le film d'animation *Josep* de Aurel, qui a vu le jour dans les studios Les Films Du Poisson Rouge à Angoulême (Charente).

À quelques rues de là, la société 2D-3D Animations a elle aussi réalisé plusieurs chefs-d'oeuvre : *Les Triplettes de Belleville* (2003), *Iqbal, l'enfant qui n'avait pas peur* (2015), en passant par *Minuscule, la vallée des fourmis perdues* (2013), récompensé d'un César en 2015. Consécration pour cette « ville créative », label officiel de l'Unesco attribué en 2019, également pionnière dans l'univers de la bande dessinée avec son illustre rendez-vous annuel.

Depuis 1997, le Pôle Image Magelis soutenu par la Région promeut la filière image dans le département de la Charente et représente plus de 100 entreprises, 40 studios d'animation et de jeux vidéo mais aussi 12 écoles et 30 formations autour des différents métiers. Autant de jeunes talents diplômés qui exportent chaque année leur expertise à travers le monde.

5

CÉSAR ATTRIBUÉS EN 2021 À DES FILMS SOUTENUS PAR LA RÉGION

4

CONTRATS DE FILIÈRES : MUSIQUES ACTUELLES, LIVRE, CINÉMA, ARTS PLASTIQUES ET VISUELS

Le film d'animation est décidément un domaine dans lequel la région est devenue une référence : le festival Cartoon Movie - qui réunit les professionnels du milieu à l'échelle européenne - s'est tenu trois années consécutives à Bordeaux, juste avant la crise sanitaire de la COVID-19 (de 2017 à 2019).

 # INTERVIEW

LES COURSES AUTREMENT

Co-fondatrice de la start-up Vrai + Local, Mathilde Hautot est une jeune maman de 39 ans pour qui l'urgence climatique a été un moteur d'entrepreneuriat : zoom sur une nouvelle manière de faire ses courses de façon éco-responsable dans l'agglomération de La Rochelle (Charente-Maritime).

Comment est née l'idée de Vrai + Local ?
Avec Frédéric Hallonet, co-fondateur et à l'origine de l'idée, nous avons tous les deux des parcours dans de grandes entreprises en tant qu'ingénieur et chef de groupe marketing. Nous désirions devenir acteurs dans le changement des modes de consommation, en créant une solution de logistique pour favoriser le circuit-court entre producteurs locaux et consommateurs.

Côté consommateurs, comment ça marche ?
Fruits, légumes, produits laitiers, viande, poisson, épicerie vrac, pain... : vous commandez vos courses et Vrai + Local rassemble tout pour vous : il ne vous reste plus qu'à récupérer votre panier dans l'un des casiers de notre fameuse remorque mobile. Vous économisez du temps tout en consommant local et en réduisant vos trajets, et donc votre impact sur l'environnement.

Quand prévoyez-vous de mettre en place la remorque ?
Le premier prototype de 30 casiers sera mis en service dans le courant de l'été 2021 et se déplacera sur 4 ou 5 points stratégiques. À l'avenir, l'objectif est de créer une flotte de remorques pour en faire profiter le plus grand nombre.

PLAISIR CAPITAL #4

LA DÉCOU-VERTE

Une gabarre, must absolu pour s'échapper quelques heures sur la Dordogne.

5 BONNES RAISONS ...

- S'intéresser à la pédagogie de l'École Innovante de Nouvelle-Aquitaine (EINA) à Le Vigen (Haute-Vienne) basée sur l'enthousiasme et l'autonomie.
- S'abonner aux revues *Le Festin* et *Arcades* (découvertes & patrimoines en Nouvelle-Aquitaine).
- Se plonger dans l'Histoire de Bordeaux et la région au Musée d'Aquitaine (Gironde).
- Arpenter l'un des 400 itinéraires de randonnées du Lot-et-Garonne.
- S'autoriser une expérience gustative unique à Cognac (Charente).

Le Festival d'Angoulême, rendez-vous incontournable des fans de BD.

Pour dépoussiérer sa bibliothèque grâce aux dernières nouveautés ou renouer avec les chefs-d'œuvre intemporels, de nombreuses manifestations s'allient au dynamisme des librairies indépendantes afin de passer en revue le monde littéraire.

LES BONNES FEUILLES À LA PAGE

Tout au long de l'année, près de 200 salons et autres évènements similaires rayonnent sur le territoire de Nouvelle-Aquitaine. Maillon indispensable de la chaîne du livre, ces rendez-vous clés permettent au public de découvrir les dernières créations tout en rencontrant les auteurs. Et ce à l'instar de l'illustre Foire du Livre de Brive-la-Gaillarde (Corrèze), à l'automne, dont la première édition s'est tenue en 1973.

A la foule des grands jours, certains préfèreront certainement la quiétude des librairies indépendantes. En 2020, l'une d'entre elles s'est d'ailleurs profondément démarquée à l'échelle nationale : Les Rebelles Ordinaires, située à La Rochelle (Charente-Maritime), a ainsi vu son propriétaire Guillaume Bourain sacré « libraire de l'année » par Livres Hebdo, le magazine des professionnels du livre.

Un prix mérité pour ce passionné, qui offre une promenade originale dans un lieu des plus étonnants : outre les pépites littéraires que l'on peut y dénicher, c'est avant tout un espace convivial qui favorise un accès à la culture pour tous. Un salon de lecture est mis à disposition de la clientèle à l'étage, quand celui-ci n'est pas pris d'assaut par l'un des nombreux évènements organisés chaque semaine (dédicaces, débats, ateliers...) L'univers du livre ne cesse de se réinventer : de Théophraste Renaudot à Marguerite Duras en passant par Edmond Rostand, les écrivains régionaux continuent d'écrire l'Histoire d'une passion commune depuis des siècles.

PRÈS DE

200

ÉDITEURS EN NOUVELLE-AQUITAINE

31

COMMUNES LABELLISÉES « PLUS BEAUX VILLAGES DE FRANCE »

1 millier

de sites protégés pour leur patrimoine paysager en Nouvelle-Aquitaine

PORTRAIT

ON A TESTÉ POUR VOUS : UNE NUIT À L'ABBAYE DE CADOUIN

Au cœur de la forêt de la Bessède, il est possible de pousser la porte de l'Abbaye cistercienne de Cadouin (Dordogne), et même d'y séjourner. Ce domaine jadis réservé aux moines accueille aujourd'hui une auberge de jeunesse entre ses murs, véritable carrefour de rencontres intergénérationnelles à travers les siècles.

Une grande sensation de sagesse transperce quiconque franchit ce cloître. Le temps semble s'arrêter pour offrir un moment de plénitude total. Si les curieux défilent tout au long de la journée - pour découvrir ce Monument Historique inscrit au patrimoine mondial de l'Unesco comme la richesse de son architecture de style gothique datant du XIIème siècle -, seuls quelques privilégiés peuvent se vanter d'y vivre... le temps d'une ou plusieurs nuits.

Après avoir pris ses quartiers dans l'une des chambres en mezzanine avec vue sur le cloître, il faut prendre le temps de cuisiner dans l'ancien four à pain réaménagé en cuisine : une bonne excuse pour rencontrer les autres voyageurs, et profiter de la terrasse aux beaux jours. Dormir dans l'Abbaye de Cadouin demeure une expérience incroyable : à la nuit tombée, le silence murmure toute son histoire.

Au réveil, on profite du petit-déjeuner servi dans la salle commune. Le plus difficile reste de faire ses valises avant de se laisser surprendre par le retour à l'effervescence de la vie du XXIème siècle. Une nuit suffit pour s'acclimater à cette sérénité : une adresse à garder définitivement sous la main, en vue de s'offrir ponctuellement une déconnexion hors du temps.

Favorisant la fluidité des parcours de soins, la Région veille sur toutes les générations.

PLAISIR CAPITAL #5

LA BIEN-VEIL-LANCE

5 BONNES RAISONS ...

- Participer au Festisol, le Festival des Solidarités en Nouvelle-Aquitaine.
- Réparer son véhicule au garage solidaire Ateliers Méca à Niort (Deux-Sèvres).
- Rejoindre les Jardins Solidaires Partagés du Pays Rochefortais (Charente-Maritime).
- Soutenir SOS Faune Sauvage (Haute-Vienne).
- Donner une seconde vie à ses objets à la Recyclerie Avril à Rouillac et ses boutiques solidaires (Charente).

Une aide-soignante du CHU de Poitiers (Vienne) accueillie au sein du Lycee Kyoto.

Si la Nouvelle-Aquitaine arrive régulièrement dans le top 3 des régions françaises où il fait bon vivre, c'est aussi parce qu'on y est bien soigné. Un confort qui s'éprouve au quotidien, notamment grâce au développement des maisons de santé.

DES PROFESSIONNELS AUX PETITS SOINS

Pour que chacun puisse, toutes générations confondues, bénéficier d'un parcours de soins parfaitement rodé et au fait des derniers progrès scientifiques, la Région s'est promis de faire de la désertification médicale et du développement des territoires de santé l'un de ses chevaux de bataille.
Au nombre de ses objectifs, le financement d'ici la fin 2021 de quelque 160 Maisons de santé pluriprofessionnelles (MSP) et antennes, en vue de faciliter l'accès aux soins partout en Nouvelle-Aquitaine. Un accompagnement qui ne va pas sans le déploiement massif d'outils numériques au service de la télémédecine, laquelle a récemment pris une ampleur indiscutable. Des passerelles effectives entre ces deux axes de « challenge » sanitaire n'ont d'ailleurs pas tardé à émerger, le réseau corrézien Téléplaies – spécialisé dans la téléconsultation et télé-expertise de plaies complexes – comptant déjà parmi ses partenaires 4 MSP du département et autant de centres hospitaliers.
Mais la feuille de route santé régionale établie en 2018 – et qui ne saurait se reposer que sur les 1057 structures médico-sociales existantes - demeure également attentive aux besoins spécifiques de certaines zones, identifiées comme « vulnérables ». Une raison supplémentaire pour intensifier l'implantation de nouveaux centres de santé, dont l'attractivité pour les professionnels médicaux et paramédicaux n'est plus à démontrer.

1

EMPLOI PRIVÉ SUR 6 APPARTIENT À L'ESS EN NOUVELLE-AQUITAINE

1er

SERVICE GRATUIT D'AIDE AUX DEVOIRS POUR LES LYCÉENS ET APPRENTIS DE NOUVELLE-AQUITAINE

 # PORTRAIT

LUXE, CALME ET TÉNACITÉ

Depuis bien longtemps, Stéphanie Queyroi mûrissait son projet d'entreprise adaptée à Limoges (Haute Vienne), où le travail du cuir est l'un des fleurons. Initialement prévu pour le 17 mars 2020, le lancement de sa société a été décalé avec l'annonce du premier confinement ; mais, conformément à son parcours professionnel, la quarantenaire a toujours su surmonter les obstacles qui se sont invités sur son passage. Un mois plus tard, Lux&elles voyait le jour : une société spécialisée dans la sous-traitance pour l'industrie du luxe.

« Il faut défendre ces métiers ancestraux, ce savoir-faire extraordinaire dans notre belle région !», affirme la cheffe d'entreprise. Les premiers mois, la fabrication imprévue de masques a finalement beaucoup occupé l'atelier, homologué pour fabriquer des modèles inclusifs.

Également secrétaire générale de la Confédération des petites et moyennes entreprises (CPME) de la Haute-Vienne depuis 2018, cette autodidacte tout juste titulaire du baccalauréat a auparavant évolué au poste de chargée de développement et référente handicap dans la même institution. Entre les deux, Stéphanie Queyroi a été directrice de deux entreprises adaptées pendant quelques années : « Ce modèle m'enthousiasmait, mais je tenais particulièrement à m'orienter dans le monde du luxe afin de valoriser le travail des personnes en situation de handicap ». Pari réussi : aujourd'hui, l'équipe comptabilise une dizaine de personnes, au lieu de trois il y a 1 an.

PLAISIR CAPITAL #6

L'ÉNERGIE

La plage de Lacanau Océan, l'une des plus vastes de la côte atlantique.

5 BONNES RAISONS ...

- S'approcher des panneaux solaires de la 1ère centrale photovoltaïque inaugurée à Saint-Maurice-la-Clouère (Vienne).
- Entrer dans La Légende, restaurant durable de Sauveterre-de-Béarn (Pyrénées-Atlantiques).
- S'impliquer dans l'un des multiples projets de La Rochelle Territoire Zéro Carbone en faveur du développement durable (Charente-Maritime).
- Soutenir les créateurs des tee-shirts en coton bio Vilain Canard imaginés à Hossegor (Landes).
- Se faire du bien avec le nouveau Kälen Kombucha produit à Bressuire (Deux-Sèvres).

Sur l'Ile de Ré, les vélos ne sont jamais très loin du sable.

Guidon fièrement dressé, les vélos font partie intégrante du paysage régional : que ce soit au quotidien ou lors d'échappées belles dominicales, la vie des deux-roues est facilitée sur tout le territoire afin d'encourager sa pratique.

A VOS MARQUES... PRÊTS ? ROULEZ !

Embarquement immédiat pour le plus long périple à vélo de France ! La Vélodyssée longe tout le littoral ouest, de la Bretagne à la côte basque. Avis aux mollets douillets : nul besoin de s'élancer dans un marathon draconien pour profiter de sa beauté. A mi-chemin de cette véloroute, l'étape du Verdon-sur-Mer (Gironde) est sans aucun doute l'un des plus majestueux points de départ, dominé par le phare de Cordouan. Après avoir profité de ces trésors historiques, le chemin se profile jusqu'à Hendaye (Pyrénées-Atlantiques), en passant par le bassin d'Arcachon.

Partout ailleurs, les itinéraires à vélo sont l'occasion de pédaler en quête de nouvelles découvertes. Impossible de ne pas profiter, le nez au vent, de la diversité des paysages (marais, forêts, bords de mer...) de l'Île d'Oléron (Charente-Maritime). Sinon pour s'aventurer dans les terres des Deux-Sèvres, qui disposent notamment de 600 km de voies cyclables : une bonne excuse pour s'offrir un farci poitevin accompagné d'escargots en persillade à l'heure du déjeuner.

Au quotidien, le vélo s'est greffé au bitume des villes grâce aux dispositifs en libre-service : V3 à Bordeaux, Yélo à La Rochelle ou encore le V'LiM à Limoges... Différents noms pour un même objectif : rouler en faveur des mobilités douces et du respect de l'environnement. Dans les Pyrénées-Atlantiques, des esprits vifs se sont même lancés dans la création d'une version haut-de-gamme : Coleen, la véritable « rolls » du vélo électrique et connecté créée à Biarritz, a dépassé les frontières jusqu'au Consumer Electronic Show (CES) de Las Vegas, le plus grand salon mondial dédié aux nouvelles technologies. Ou la consécration locale d'une dynamique régionale.

6.989km

DE VÉLOROUTES ET VOIES EN NOUVELLE-AQUITAINE (1ÈRE RÉGION CYCLABLE DE FRANCE)

0€

POUR TRANSPORTER SON VÉLO EN TER DE BORDEAUX À ARCACHON OU DE HENDAYE À BORDEAUX

45%

D'ÉNERGIES RENOUVELABLES EN 2030 DANS LA CONSOMMATION EN NOUVELLE-AQUITAINE, SELON L'OBJECTIF FIXÉ PAR LA FEUILLE DE ROUTE NÉO TERRA.

INTERVIEW

DU PAIN SUR LA PLANCHE

À 18 et 20 ans seulement, Chloé Macé et Maxime Bille ont quitté leurs Normandie et Vendée natales pour reprendre la boulangerie de Beugnon-Thireuil (Deux-Sèvres) fin 2019. Une détermination qui symbolise aussi une énergie inépuisable. Entretien avec ce jeune duo ambitieux.

Comment est né votre projet ?
Nous souhaitions avoir notre propre boulangerie, et nous sommes tombés sur une offre relayée par un site internet. On a sauté sur l'occasion : il ne faut pas avoir peur de se lancer !

Comment a été accueillie cette réouverture ?
Il y a eu un vrai engouement. La boulangerie était fermée depuis un an... les habitants sont heureux d'avoir retrouvé ce véritable lieu de rencontres où ils en profitent pour discuter. Cette réouverture était plus que désirée !

Quels sont vos projets dans le futur ?
Actuellement, nous louons les locaux : la mairie a investi pour nous permettre de disposer de tout le matériel nécessaire à la fabrication. Plus tard, on aimerait construire entièrement notre propre boulangerie.

La richesse des cours d'eau du Limousin, qui aident à voir loin.

PLAISIR CAPITAL #7

L'ESPACE

5 BONNES RAISONS ...

- S'initier au surf à Soorts-Hossegor (Landes).
- Se perdre dans le labyrinthe des Jardins de Colette, en Corrèze.
- Dévaler les 87 km de pistes skiables des Pyrénées-Atlantiques.
- Découvrir le berceau historique des nénuphars à Latour-Marliac (Lot-et-Garonne).
- Déambuler avec les primates de La Vallée des Singes (Vienne).

La Tremblade, haut-lieu de la Côte sauvage en Charente-Maritime.

Avec 2,8 millions d'hectares, la Nouvelle-Aquitaine est la plus grande région forestière de France et l'une des plus importantes en Europe. Une filière d'exception dont la gestion durable est la priorité, et une source d'inspiration pour une innovation florissante.

AUX RACINES DE L'AVENIR

Il faut prendre le temps de s'élancer dans une randonnée à travers les sites naturels des Monts de Guéret (Creuse), humer l'odeur des pins de la forêt des Landes ou se laisser entraîner dans la Forêt d'Iraty (Pyrénées-Atlantiques) menant jusqu'à l'Espagne, pour saisir l'immensité de cette richesse régionale. Ou, simplement, oser prendre de la hauteur à bord d'une montgolfière au-dessus du Périgord Noir. Les Néo-Aquitains en culottes courtes, quant à eux, peuvent se targuer de faire les plus beaux herbiers de France grâce aux variétés infinies qu'offrent les hêtraies des Pyrénées, les sapins épicéas du Massif central, les chênaies de Dordogne et du Poitou...

En Nouvelle-Aquitaine, la forêt est un poumon auquel chacun prête attention. Source de carbone et incroyable réserve de biodiversité, elle fait aussi office de bassin d'emplois et même de source d'innovation pionnière. La société Flying Whales y fait ainsi souffler un véritable vent de révolution, puisque son dirigeable de 150 mètres de long et 40 mètres de hauteur, capable de soulever jusqu'à 60 tonnes, s'élancera en 2025 de Nouvelle-Aquitaine. Une aubaine pour l'extraction du bois dans les zones difficiles d'accès et, surtout, une solution respectueuse de l'environnement. Plus de 200 emplois seront créés pour élaborer cette prouesse technologique qui s'implantera à Laruscade (Gironde), telle une bouffée d'oxygène futuriste.

5

(BIENTÔT 8) PARCS NATURELS RÉGIONAUX EN NOUVELLE-AQUITAINE (LANDES DE GASCOGNE, MARAIS POITEVIN, PÉRIGORD-LIMOUSIN, MILLEVACHES EN LIMOUSIN ET MÉDOC)

34%

DE LA SURFACE DE LA RÉGION EST OCCUPÉE PAR LES FORÊTS

PLUS DE

900km

DE CÔTES DU NORD AU SUD

PORTRAIT

EN EAUX CALMES

Chaussé de ses grandes bottes, Grégoire Ribert propose des séjours aux passionnés et débutants de la pêche à la mouche en Corrèze. Du barrage de Chastan au plateau de Millevaches, il transmet autant son savoir que sa passion pour ces terres.

Tombé amoureux de la Corrèze après y avoir été saisonnier en 2000, Grégoire Ribert a depuis déposé ses cannes à Argentat-sur-Dordogne, où il exerce son métier de guide de pêche à la mouche. À 42 ans, il s'émerveille encore de ce territoire composé de plus de 5.000 km de cours d'eau et 4.000 ha de lacs de barrage. Ce mordu a beau organiser des séjours dans les plus belles destinations de pêche à la mouche d'Europe (Suède, Croatie, Slovénie, Italie, Espagne...), il revient toujours à l'évidence : « À chaque retour de voyage, je me dis que j'habite vraiment dans une région fantastique ! ». À Argentat-sur-Dordogne, la saison de la pêche à la mouche s'étend de mars à juin et de septembre à novembre. L'été, le tourisme familial prend la relève.

En parallèle de la pratique et l'enseignement de la discipline, Grégoire Ribert tient avant tout à partager sa connaissance des lieux et à faire découvrir des spots incontournables à ses yeux : « Étangs, grands lacs de barrage, torrents, cascades, sans oublier la Dordogne : ces terres offrent tous les types de milieux aquatiques ». Dès lors, la mer peut attendre...

La laiterie de Celles-sur-Belle (Deux-Sèvres) est réputée pour l'excellence de ses fromages artisanaux.

PLAISIR CAPITAL #8

LE GOÛT

5 BONNES RAISONS ...

- Sillonner la juridiction de Saint-Émilion en tuk-tuk selon l'itinéraire des grands crus classés.
- Trinquer au gin bio de la distillerie Du Grand Nez à Nérac (Lot-et-Garonne).
- Adopter un chêne truffier Aléna du Périgord (Dordogne).
- Suivre la Route de la Pomme du Limousin (Haute-Vienne, Dordogne et Corrèze).
- Se plonger dans l'histoire de la capitale française du chocolat : Bayonne (Pyrénées-Atlantiques).

D'Oléron à Arcachon, les huîtres font partie du patrimoine gastronomique naturel de la région.

Piment d'Espelette, pruneau d'Agen, vignobles séculaires... : la 1ère région agricole française cultive des mets d'exception. Passage en revue des ingrédients d'une recette ayant contribué au succès d'un terroir renommé.

L'EAU (ET LE VIN) À LA BOUCHE

« C'est un métier où l'on a la chance inouïe de rendre les gens heureux », confiait un jour Joël Robuchon au Figaro. Disparu en 2018, le nom de celui qui fut couronné du titre de « Cuisinier du siècle » en 1990 demeure indissociable de sa terre natale (Vienne), giron de nombreuses spécialités gastronomiques. Le projet de l'Institut Robuchon, future « cité du goût » qui verra le jour à Montmorillon, est attendu avec une gourmandise non dissimulée.

Outre le pays du broyé du Poitou, la Nouvelle-Aquitaine mijote ses spécialités aux quatre coins de son périmètre. Des huîtres Marennes Oléron (Charente-Maritime) pour ouvrir l'appétit, avant d'attaquer les choses sérieuses avec une pièce de viande de bœuf du Limousin, servie avec une fricassée d'asperges des Landes à la truffe noire du Périgord (Dordogne).

Le menu se poursuit avec un Chabichou du Poitou, lequel ne résistera pas à une touche de confiture de cerises noires d'Itxassou (Pyrénées-Atlantiques). La gourmandise s'achève sur une tarte aux gariguettes du Lot-et-Garonne... Le tout, à accompagner de vins d'exception ayant fait la réputation mondiale des vignobles de Gironde.

Des recettes ancestrales sublimées par des produits d'exception : en témoigne la cinquantaine de restaurants de la région encensés par le guide Michelin, à l'instar des chefs triplement auréolés Michel Guérard à Eugénie-les-Bains (Landes) et Christopher Coutanceau à La Rochelle (Charente-Maritime). De savoureuses escapades gastronomiques pour avoir des étoiles plein les yeux.

295
PRODUITS SOUS SIGNES OFFICIELS DE LA QUALITÉ ET DE L'ORIGINE

216.000
HECTARES DE VIGNOBLES CULTIVÉS

1er
DÉPARTEMENT PRODUCTEUR DE MELONS EN FRANCE : LA VIENNE

INTERVIEW

VERRES DE CONTACT(S)

Ex-sommelière chez le chef Michel Guérard, la mixologue Claire Tiffereau a lancé fin 2019 Shake Hom's à Bordeaux (Gironde), un concept d'ateliers et dégustation sur-mesure pour s'initier à la création de cocktails à domicile. Spiritueux, citron et glaçons à foison, la jeune femme de 28 ans pense à tout !

Qu'apprend-on lors d'un atelier cocktail avec Shake Hom's ?
À réaliser soi-même un cocktail pour pouvoir le reproduire ensuite : ingrédients, méthode, techniques... jusqu'à la petite décoration finale qui a de l'allure ! Gustativement, je prends le temps d'expliquer la composition de la création afin de comprendre l'alliance entre le sucré, l'acidité et la force du spiritueux.

Quelle est la particularité de vos spiritueux ?
J'utilise des alcools français de très grande qualité, et au maximum néo-aquitains, dont l'armagnac et le cognac. Lors de mon autre atelier dédié à la dégustation, je présente cinq produits par famille (whisky, gin, vodka...), et j'en profite justement pour en détailler le contenu, qui justifie les écarts de prix avec les bouteilles habituelles dans le commerce.

Quel est votre péché mignon ?
Étonnamment, je préfère déguster sans mélanger. Et je suis une grande amatrice de whisky !

La société bordelaise Dronisos, leader européen des shows de drones.

PLAISIR CAPITAL #9

L'INNOVATION

5 BONNES RAISONS ...

- S'inspirer de la réussite d'Isorg, fabriquant de capteur d'empreintes digitales à Limoges certifié par le FBI (Haute-Vienne).
- S'exercer au golf virtuel au Hill Golf Center de Hossegor (Landes).
- Suivre une formation de développeur à l'école de codage Rural Web Factory à Aubeterre-sur-Dronne (Charente).
- Déguster les vins bio de Ethicdrinks qui protègent la planète (Gironde).
- Demander de l'aide aux devoirs à Albert, le robot en ligne de Prof en Poche disponible 24h/24 (Pyrénées-Atlantiques).

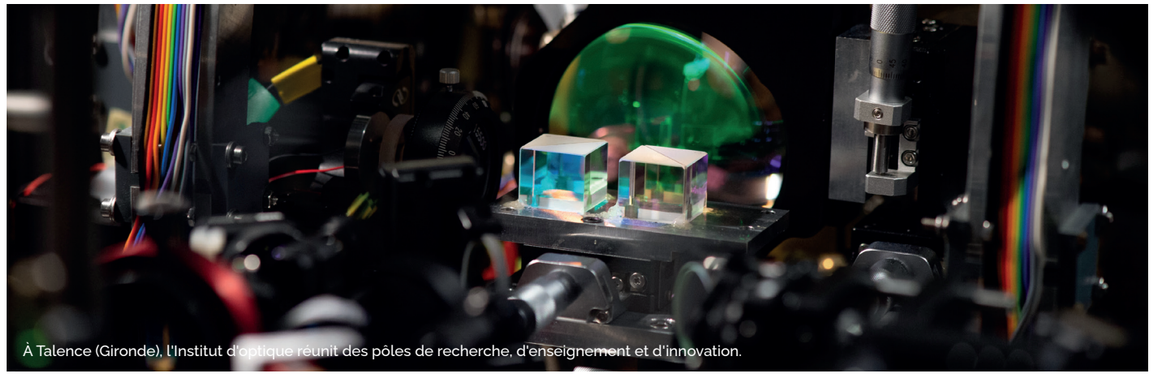

À Talence (Gironde), l'Institut d'optique réunit des pôles de recherche, d'enseignement et d'innovation.

Outre la capitale bordelaise, six autres communautés ont été labellisées French Tech aux quatre coins de la région, dont la Périgord Valley en Dordogne. La preuve qu'il est possible de profiter d'une meilleure qualité de vie en milieu rural tout en étant à la pointe de l'innovation.

PÉRIGORD VALLEY, TERRE D'ENTREPRENEURS

Créé en 2013 par le Ministère de l'Economie et des Finances, le mouvement French Tech a pour objectif de développer la croissance des initiatives françaises. Soutenue par la Région, Bordeaux a fait partie des 13 villes se voyant attribuer le label « Capitale French Tech » en 2019. Après la naissance des quatre premières communautés (Atlantic Valley, Limousin, Lot-et-Garonne et Pau-Béarn), deux nouvelles entités ont rejoint les rangs en 2020, Pays Basque et Périgord Valley, réunissant désormais des centaines d'entreprises. Autant de viviers d'innovation numérique pour une stratégie commune : favoriser la coopération entre tous les acteurs en Nouvelle-Aquitaine, du réseau French Tech mais aussi les technopoles et autres clusters.

La Périgord Valley a été lancée en parallèle de la Digital Valley, un pôle numérique dépendant de la pépinière d'entreprises Cap@cités à Coulounieix-Chaniers (Dordogne). Véritable outil au service de l'attractivité du territoire, ce réseau souhaite sensibiliser aux enjeux de l'innovation tout en mettant en relation des entrepreneurs désireux de créer une start-up en Dordogne, aidés des bons interlocuteurs privés ou publics. Dans le sillage de cette impulsion globale, Sarlat-la-Canéda accueillera du 1er au 3 octobre 2021 le rendez-vous technologique Startup Supercup afin d'offrir des opportunités de réseautage à tous les esprits audacieux !

11

PÔLES DE COMPÉTITIVITÉ EN NOUVELLE-AQUITAINE

23

ÉCOLES SUPÉRIEURES DANS LA RÉGION

600

ENTREPRISES INSCRITES DANS LE PROGRAMME USINE DU FUTUR POUR FAVORISER L'INNOVATION

PORTRAIT

LE GÉNIE DE LA E-SANTÉ

Confronté aux problèmes engendrés par le vieillissement de son entourage, Maximilien Petitgenet co-fonde Domalys en 2013 pour proposer des solutions innovantes. À 35 ans, ce chef d'entreprise basé à Fontaine-le-Comte (Vienne) prépare un déploiement à l'international.

Table ergonomique, mobilier suspendu… et bien sûr la lampe Aladin, le best-seller qui analyse les habitudes de vie afin de prévenir l'entourage en cas de signes avant-coureurs de chute : Domalys est spécialisé dans la fabrication d'équipements adaptés pour les personnes âgées ou fragilisées. Une vaste gamme développée pour accompagner les seniors au quotidien, leur permettre de rester autonomes, mais aussi soulager les aidants : « En tant qu'industriels, nous voulions aider l'humain dans des tâches répétitives, sans pour autant le remplacer », explique Maximilien Petitgenet.

Son associé Arnaud Brillaud et lui ont instauré un rite de passage incontournable : chaque nouvel employé réalise un stage en EPHAD afin de cerner les réels besoins des clients. Avec cette étroite collaboration, Domalys a eu l'idée de créer le label ECLAT, en partenariat avec le réseau mondial de cabinets de conseils en ressources humaines Great Place To Work, afin de valoriser les établissements médico-sociaux où le personnel se plaît au travail.

Bien insérée dans l'écosystème régional, l'entreprise a exposé deux fois au Consumer Electronic Show (Award 2019 dans la catégorie « Smart Home »), une référence mondiale de l'innovation, et a participé à l'édition virtuelle de l'événement en 2021, au sein de la délégation Nouvelle-Aquitaine. Une réussite pour Domalys qui s'exporte désormais en Floride et, prochainement, à Tokyo.

PLAISIR CAPITAL #10

LA PASSION

Musique, arts, gastronomie, théâtre… : des centaines de festivals sont soutenus chaque année par la Région.

5 BONNES RAISONS …

- Assouvir sa soif de polars au festival Regards Noirs à Niort (Deux-Sèvres).
- Découvrir l'art de la céramique avec Eloïse Dubois (Dordogne).
- S'offrir un bijou instrumental à la Manufacture d'Accordéons Maugein à Tulle (Corrèze).
- Trinquer aux bières artisanales de la Brasserie Georgette à Saint-Georges-de-Didonne (Charente-Maritime).
- Faire une escapade tractée par des chiens nordiques avec Husk'In Creuse à Anzême (Creuse).

36 ans

QUE LES FRANCOFOLIES DE LA ROCHELLE EXISTENT

+ de 350

FESTIVALS SOUTENUS PAR LA RÉGION

La cité balnéaire de Biarritz, aussi réputée pour son histoire princière que son festival de cinéma.

Mélomanes et cinéphiles se nourrissent tout au long de l'année d'une programmation pointue aux quatre coins des douze départements. Direction une route de festivals riche en découvertes !

FESTIVAL DE CULTURE(S) !

Que celui qui n'a jamais foulé le sol de Marmande lors des concerts de Garorock (Lot-et-Garonne) ou de La Rochelle (Charente-Maritime) à l'occasion des Francofolies y remédie de ce pas : se retrouver au milieu de 150 000 personnes réunies pour l'amour de la musique est une expérience inédite. Les amateurs d'ambiances plus confidentielles préfèreront L'été à Pau, le Anglet Jazz Festival ou encore le Festival du Lézard Vert en Creuse… Impossible de tous les citer, mais une chose est sûre : ils sont l'occasion rêvée de découvrir toute la diversité des territoires au rythme de programmations exceptionnelles.

Les amateurs du grand écran opteront davantage pour les rendez-vous autour du 7ème art : le Festival international de programmes audiovisuels documentaires de Biarritz (FIPADOC) en janvier, le Festival du cinéma de Brive en mai, le Festival international du film de La Rochelle en juillet ou encore le Festival du film francophone d'Angoulême fin août… Tout un calendrier pour découvrir courts et longs métrages, profiter de projections en avant-première et vibrer à l'unisson avec les plus beaux chefs-d'œuvre de notre époque.

Pour les indécis, les Landes ont la particularité de proposer une offre culturelle variée au fil des saisons : d'Arte Flamenco, plus grand festival de flamenco hors de l'Espagne à Mont-de-Marsan, au Musicalarue de Luxey, organisé chaque année autour du 15 août depuis 1990 avec une programmation musicale et d'arts de rue éclectique. Les familles sont conviées à se retrouver au Festival ludique international de Parthenay (Deux-Sèvres), lorsque la ville se mue en immense plateau de jeux, ou encore au Festival 1001 notes à Limoges (Haute-Vienne) qui se tient chaque été.

INTERVIEW

L'AQUAPONIE EN PLEIN CŒUR

Avec son mari Benoît, Jehanne Desormeaux a créé en 2018 une ferme aquaponique (mêlant culture maraîchère et élevage piscicole) : Le Potager des Poissons. À Moulins-sur-Tardoire (Charente), la jeune femme de 34 ans œuvre chaque jour avec passion et conviction dans le pur respect du vivant.

Comment fonctionne Le Potager des Poissons ?
« Rien ne se perd, rien ne se crée, tout se transforme » : à l'image de la maxime de Lavoisier, tous les éléments présents dans notre serre de 2500m² sont utiles, mettant en relation trois organismes vivants dans un circuit fermé vertueux. Nos esturgeons enrichissent l'eau avec leurs excréments, qui sont ensuite transformés par les bactéries, permettant ainsi de nourrir les plantes, à savoir les légumes. Ces derniers filtrent l'eau… qui retourne ensuite aux poissons ! Chacun a sa fonction et rend service aux autres.

Quels produits cultivez-vous tout au long de l'année ?
Nous proposons à notre clientèle des légumes de saison : cresson, tomate, courgette, concombre, poivron, aromates, jeunes pousses…

Et bien sûr, de l'esturgeon ! Nous pratiquons l'abattage japonais : un protocole qui respecte le poisson et permet d'éliminer toutes les toxines.

Qu'est-ce-qui vous tient à cœur dans ce projet ?
À nos yeux, il est important d'être responsables de l'endroit où l'on vit, de ce qu'on mange et de ce qu'on fait. Nous avions envie de montrer à nos enfants que cette façon de cultiver, sans aucun produit chimique, permet de vivre en respectant les autres et la terre, mais aussi de préserver cet élément essentiel à la vie : l'eau.

PLAISIR CAPITAL #11

LA SÉRÉ-NITÉ

Dans les Pyrénées, embrasser le panorama du regard vaut toutes les séances de méditation.

5 BONNES RAISONS ...

- Se couper du monde une journée lors d'une escapade à l'Île d'Aix (Charente-Maritime).
- S'initier au yoga sur l'Île de Ré (Charente-Maritime).
- S'offrir une cure thermale à l'hôtel Le Splendid à Dax (Landes).
- Se laisser bercer par les cascades de Gimel (Corrèze).
- Faire une retraite méditative au Village des Pruniers (Dordogne).

Plus de 500 hectares de chanvre sont cultivés dans la région.

Des cosmétiques à l'habillement, en passant par l'alimentation et l'usage thérapeutique, le chanvre a démontré ses multiples usages et bienfaits. Culture historique de la région, cette plante délaissée au XXème siècle est aujourd'hui au cœur des enjeux environnementaux de l'éco-habitat.

LE MONDE ALLANT VERT

Bien loin des idées reçues, le chanvre ne se limite pas à ses propriétés psychotropes. C'est en ce sens que la Région Nouvelle-Aquitaine a décidé de soutenir cette filière dès 2020, afin d'accroître son développement et de lui permettre de se structurer. Dans une logique de transition environnementale et climatique, cette plante se révèle adéquate sur bien des plans : une économie d'eau grâce à sa culture sans irrigation, une empreinte carbone moindre et zéro déchet puisque tout est utilisé (graines, tige, fleurs, feuilles). Quant à ses usages, ils sont multiples : l'éco-construction, l'isolation phonique et thermique, la santé, le textile, les cordages, les huiles, la papeterie, l'alimentation humaine et animale, le biocarburant... : la liste est longue !

Dans le Limousin, l'association Lo Sanabao, créée en 2005, regroupe aujourd'hui une quinzaine de producteurs. À sa tête, Marien Sablery, cultivateur de chanvre à Evaux-les-Bains (Creuse) : si le département est actuellement territoire d'expérimentation pour le domaine thérapeutique, cet agriculteur destine quant à lui sa récolte au bâtiment. Sous forme de fibres pour l'isolation (combles, toitures, planchers...), et de chènevotte alliée à de la chaux pour la réalisation d'enduits. Outre son utilisation qui permet d'éviter le recours à des matériaux nocifs, cette plante a pour particularité de protéger du chaud et du froid, et de réguler l'humidité : en l'absorbant quand il le faut et en la restituant en période sèche. Une façon de construire ou rénover sa maison de manière complètement saine.

80%

DES EXPLOITATIONS CERTIFIÉES EN BIO, "HAUTE VALEUR ENVIRONNEMENTALE" OU AUTRE DÉMARCHES ÉQUIVALENTES D'ICI 2030

6

ITINÉRAIRES DE PÈLERINAGE (ROUTE DE TOURS, ROUTE CÔTIÈRE, ROUTE DE VÉZELAY, ROUTE DU PUY, ROUTE D'ARLES, ROUTE DU PIÉMONT PYRÉNÉEN)

 # PORTRAIT

L'ALGUE MIRACULEUSE

Laurence Boxberger, fondatrice de La Spiruline des Frangines, a connu mille vies avant de trouver un sens à son parcours en cultivant à Montpouillan (Lot-et Garonne) cette algue dont les bienfaits sur l'organisme ne sont plus à prouver.

« À Marmande, on ne se farcit pas que de la tomate : in spiruline I trust ! ». Sur le site internet de la Spiruline des Frangines, le message annonce la couleur. Productrice de cette algue verte sur la ferme familiale où elle a grandi, à Montpouillan (Lot-et-Garonne), Laurence Boxberger a beaucoup voyagé (États-Unis, Inde, Asie...), jusqu'au jour où la maladie entraîne chez elle une profonde remise en question. Une fois son énergie retrouvée, elle décide de... dévorer la vie ! Et c'est un retour à l'essentiel qui s'est imposé à elle.

La pétillante et jeune quinquagénaire a décidé de se lancer en 2012 dans la production de spiruline, « "sa" vieille amie de 3,5 milliards d'années », dans 800m² de bassins. Ce super-aliment n'a plus à faire ses preuves tant ses bénéfices sont multiples : protéines, fer, antioxydant, stimulation des défenses immunitaires, riche en minéraux et d'oligo-éléments... Ou l'allié idéal d'une alimentation végétalienne.

Dans la boutique, on trouve la spiruline sous forme de comprimés, de savons, de paillettes à incorporer à son alimentation, ... et même de chocolat ! Comme le rappelle si bien Laurence Boxberger : « La Spiruline des frangines, c'est la seule algue qui ne vous rend pas vaseux ».

PLAISIR CAPITAL #12

LA TRADI-TION

Synonyme de respect et d'esprit d'équipe, la pelote basque est une passion intimement liée à la culture néo-aquitaine.

5 BONNES RAISONS ...

- S'initier à la pelote basque (Pyrénées-Atlantiques).
- Goûter la recette des macarons de 1962 de Montmorillon (Vienne).
- Découvrir les marais salants construits au Moyen-Âge sur l'Île de Ré (Charente-Maritime).
- S'emparer du plus vieux couteau de France fabriqué à Notron (Dordogne).
- Déguster les incontournables huîtres du bassin d'Arcachon (Gironde).

Dans leur atelier, de nombreux artistes et artisans transforment leur inspiration en créations originales.

Fief de traditions aussi variées qu'inégalables, la région cultive un savoir-faire d'excellence sur tout son territoire. Tapisserie, cuir, porcelaine... : tour d'horizon des créations « made in Nouvelle-Aquitaine », ou l'héritage d'un patrimoine historique.

LE « FAIT MAIN » SE RÉINVENTE

La Cité internationale de la tapisserie d'Aubusson témoigne de six siècles de production et d'exportation à travers l'Europe. Sans pour autant se reposer sur son histoire passée, la Creuse continue de tisser son avenir dans l'art de la tenture, inscrit au patrimoine culturel immatériel de l'UNESCO depuis 2009 : cinq œuvres monumentales, inspirées des images des célèbres films d'animation de Miyazaki, sont notamment en cours de réalisation.

La Haute-Vienne, aussi, emploie ses compétences ancestrales au service de la modernité. Son identité artisanale demeure étroitement liée à la filière cuir avec 554 entreprises dans le domaine. Les ateliers de production de Saint-Junien, surnommée « capitale française du gant de peau de luxe », œuvrent dans l'ombre de Dior, Hermès, ou encore Yves Saint Laurent. La ville sera, à son tour, sous le feu des projecteurs lors de l'inauguration de la Cité du Cuir en 2024. À une trentaine de kilomètres de là, impossible de passer à côté de Limoges et de sa porcelaine. Loin de prendre la poussière depuis le XVIIIe siècle, les créations ont évolué avec leur temps, bénéficiant d'un prestige indémodable.

Faire le tour de la Nouvelle-Aquitaine à pieds reste sans doute la meilleure façon de découvrir toute la richesse artisanale : des mocassins Weston aux ballerines Repetto, en passant par l'espadrille et la charentaise. Autant de créations locales pour marcher d'un bon pas !

3.300

ARTISANS D'ART DANS LA FILIÈRE CUIR, LUXE, TEXTILE ET MÉTIERS D'ART

1ère

RÉGION FRANÇAISE EN CÉRAMIQUE ORNEMENTALE DE TABLE

PRÈS DE

160

ENTREPRISES LABELLISÉES EPV (ENTREPRISE DU PATRIMOINE VIVANT)

INTERVIEW

L'ÉLYSÉE A DU POT

Co-gérant de la Maison Cassandrine à Nousty (Pyrénées-Atlantiques), Marc Coumes perpétue la tradition ancestrale des confitures à l'ancienne. Depuis plus de 40 ans, les saveurs d'antan cultivées par ce fabricant séduisent jusqu'aux chefs d'État français !

Quelle est la recette du succès de la Maison Cassandrine ?
Toutes les personnes qui dégustent nos confitures ont la sensation de manger celles de leur grand-mère. Le secret ? Des fruits de qualité et du sucre, sans aucun artifice, et des cuissons en petites quantités, comme autrefois.

Que vous inspirent les terres du Béarn dans vos créations ?
Nous avons élaboré une gamme spéciale pour mettre en lumière des spécialités régionales, à travers des recettes originales comme la marmelade d'oranges à l'Armagnac, les pêches blanches au Jurançon ou encore le confit de poivrons rouges au piment béarnais fumé.

Comment vos confitures sont-elles arrivées... jusque sur la table de l'Élysée ?
Un jour, Madame Mitterrand a goûté aux créations de Monsieur Cropsal, notre prédécesseur et fondateur de l'entreprise, et a demandé d'en faire livrer à l'Élysée : depuis 1985, les confitures de la Maison Cassandrine ont connu de nombreux présidents de la République !

UNE RÉGION NATURELLEMENT ATTRACTIVE

+ LITTORALE
Une grande région littorale avec plus de 900 km de côtes, ses îles, ses lacs et estuaires. La Nouvelle-Aquitaine est un terrain de jeu immense pour les amoureux de la nature et des sports de glisse.

+ GOURMANDE
1ère région agricole d'Europe, elle offre des produits labellisés incontournables, et cultive le respect de l'environnement : ici, plus que jamais, la transition agro-écologique est en route.

+ INNOVANTE
Parce que les entreprises qui se développent sont les entreprises qui innovent, en Nouvelle- Aquitaine, elles disposent pour les accompagner d'un écosystème réactif et performant de 11 pôles de compétitivité, 100 clusters, 3 incubateurs...

+ EXCELLENTE
Grand territoire de savoir-faire, connu pour ses manufactures de luxe, le Made in Nouvelle-Aquitaine est reconnu pour son excellence dans le monde entier.

+ ACCESSIBLE
- 11 aéroports dont 7 internationaux.
- Plus de 60 liaisons internationales quotidiennes ou hebdomadaires.
- LGV (Bordeaux - Paris en 2h).
- Réseaux autoroutiers nord-sud et est-ouest.
- 4 ports de commerce et 300 ports desservis dans le monde.

+ RESPONSABLE
Des enjeux environnementaux intégrés de manière systémique à l'ensemble des politiques régionales à travers la feuille de route Néo Terra.

+ ABORDABLE
Foncier, immobilier : les coûts d'implantation d'une entreprise sont 20 à 30% moins élevés qu'à Paris. D'une maison familiale entourée de verdure à un appartement avec terrasse en hypercentre : tout est possible !

+ DYNAMIQUE
3ème région de France pour son activité économique et 2ème en termes d'innovation, la Nouvelle-Aquitaine rassemble des poids-lourds dans les domaines de l'aéronautique, du spatial et de la défense. Elle abrite aussi des entreprises de l'électronique, du numérique ou des industries de pointe, dans les domaines des matériaux, du laser ou des bio technologies...

+ PLÉBISCITÉE
La Nouvelle-Aquitaine est en tête des destinations les plus visitées par les Français. Quelque 32 millions de touristes y profitent chaque année de sa douceur de vivre légendaire.

+ TALENTUEUSE
Avec 6 pôles universitaires et 23 écoles supérieures, la Nouvelle-Aquitaine dispose d'une offre académique pluridisciplinaire et reconnue.

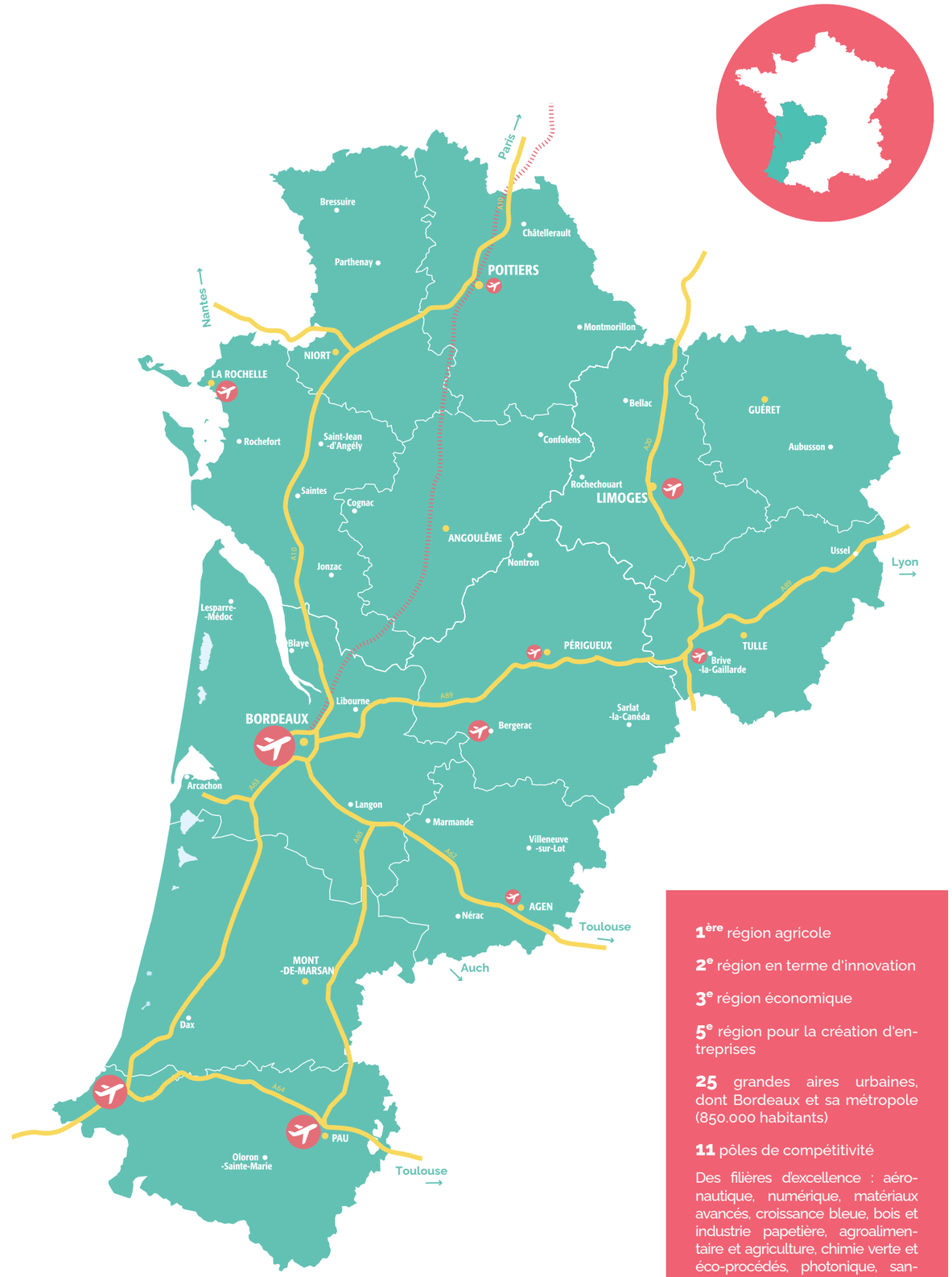

1ère région agricole

2e région en terme d'innovation

3e région économique

5e région pour la création d'entreprises

25 grandes aires urbaines, dont Bordeaux et sa métropole (850.000 habitants)

11 pôles de compétitivité

Des filières d'excellence : aéronautique, numérique, matériaux avancés, croissance bleue, bois et industrie papetière, agroalimentaire et agriculture, chimie verte et éco-procédés, photonique, santé, tourisme, silver économie, cuir, luxe, textile et métiers d'art.

#neoptimiste

L'Agence de Développement et d'Innovation de la Nouvelle-Aquitaine vous accompagne dans vos projets d'implantation en région.

Email : contact@invest-in-nouvelle-aquitaine.fr

WWW.NOUVELLE-AQUITAINE.FR

@nouvelle_aquitaine

Région Nouvelle-Aquitaine

@NvelleAquitaine

Région Nouvelle-Aquitaine

RÉGION Nouvelle-Aquitaine